Гончаренко Александр Ильич,
председатель ОНК Алтайского края I – III созыва

Заключение (отчет) ОНК по итогам визита

Семинар: «Основы общественного контроля в местах принудительного содержания (МПС)»

25 – 26 августа 2018 г., **г. Барнаул**

ФЗ-76 «ОБ ОБЩЕСТВЕННОМ КОНТРОЛЕ ЗА ОБЕСПЕЧЕНИЕМ ПРАВ ЧЕЛОВЕКА В МЕСТАХ ПРИНУДИТЕЛЬНОГО СОДЕРЖАНИЯ И О СОДЕЙСТВИИ ЛИЦАМ, НАХОДЯЩИМСЯ В МЕСТАХ ПРИНУДИТЕЛЬНОГО СОДЕРЖАНИЯ

Статья 15. Формы деятельности общественной наблюдательной комиссии

3) подготовка решений по результатам проведения общественного контроля. Решения общественной наблюдательной комиссии носят рекомендательный характер.

ТИПЫ ОТЧЕТОВ

- Отчеты по результатам посещений (заключения)
- Тематические отчеты
- Годовой отчет

Подготовка заключений

Заключение ОНК – подведение итогов посещения данного учреждения с целью улучшения ситуации с соблюдением прав лиц, содержащихся в МПС.

Стиль изложения – в формате делового письма.

Принцип подготовки отчета - краткость (2-4 стр.), объективность, независимость, комплексность.

Комплексность заключения достигается не только путем критического анализа увиденного и услышанного (от сотрудников и заключенных), но и полученной информации при изучении справки, которую предоставляет администрация учреждения.

Перечень вопрос по проверке учреждений пенитенциарной системы Общественными наблюдательными комиссиями

1. Фактическая и нормативная численность осужденных; 2. Среднесуточная наполняемость; 3. Нормативная штатная численность;
4. Наличие мат. финн. проблем в обеспечении деятельности учреждения;
5. Число случаев ИУ: а) суицидов и членовредительств осужденных, б) голодовок осужденных и их продолжительность, в) травм и телесных повреждений, из них производственных утрат.
6. Наличие места и условия ожидания родственников осужденных: а) наличие теплого помещения, сидячих мест и туалета, б) информационных стендов, в) порядок приема передач.
7. Помещения для длительных и короткосрочных свиданий: а) место и порядок досмотра родственников осужденных, б) список услуг оказываемых ИУ и их стоимость при долгосрочном свиданиях, в) возможность длительных свиданий без платных услуг.
8. Прием прибывших осужденных: а) место досмотра, б) журнал приема, в) карантинное отделение, г) порядок и документирование изъятия или уничтожения личных вещей осужденных и место их хранения, д) обеспечение средствами личной гигиены.
9. Количество удовлетворенных заявлений: а) условно- досрочном освобождении, б) перевод в колонию – поселение, в) ходатайства о помиловании или сокращении срока, г) об освобождение по состоянию здоровья, д) поощрений.
10. Наличие культурных, спортивных и иных секций, численность.
11. Условия содержания в помещениях камерного типа: а) нормативы, ознакомление осужденных с правилами, б) регистрация, в) нормы питания, г) выдача предметов личной гигиены, д) места для приема пищи, е) прогулочный двор, ж) спальные места, санитарные нормы.
12. Условия содержания в штрафном изоляторе: а) нормативы, ознакомление осужденных с правилами, б) регистрация, в) нормы питания, г) выдача предметов личной гигиены, д) спальные места, санитарные нормы, е) сроки нахождения, не более 15 суток.
13. Мед. сан. часть: а) журнал осмотра прибывших осужденных в учреждение, б) медицинское оборудование, в) снабжение медикаментами, г) ДЛО инвалидов, д) порядок получения лекарств от родственников, е) журнал регистрации обращений и происшествий, ж) предварительные и периодические осмотры лиц, занятых на временном производстве.
14. Условия на производстве: а) безопасность и гигиена труда, б) вознаграждение за работу, в) безвозмездные работы.
15. Образование: а) количество обучающихся в школе, б) количество обучающихся в ПТУ.
16. Кухня: а) нормы калорийности, меню, раскладка продуктов, б) качество продуктов и оборудования для из приготовления, в) диеты по медицинским показаниям, г) питание дающие возможности соблюдать религиозные убеждения.
17. Условия в жилых зонах: а) фактич. метраж на 1 осужденного в спальных помещениях, б) комната отдыха, в) место для хранения личных вещей, г) место для просушки обуви и верхней одежды, д) умывальники, кипятильник, розетки, е) туалеты, ж) выдача предметов личной гигиены.
18. Наличие библиотеки, телевизоров, мест для занятий спортом, клуб.
19. Помещения для совершения религиозных обрядов; реализация прав свободу вероисповедания осужденных.
20. Места проживания освобожденных из – под стражи под надзор администрации ИУ.
21. Магазин: а) ассортимент, б) цены.
22. График приема осужденных руководства ИК.
23. Заработная плата: а) общая, б) сдельная.

СТРУКТУРА ЗАКЛЮЧЕНИЯ ПО РЕЗУЛЬТАТАМ ПОСЕЩЕНИЯ

1.Общая информация: состав группы и дата и время посещения;

2. Сведения об учреждении (лимит наполнения, фактическое кол-во заключенных и др.)

3. Основная информация, полученная в ходе посещения: Ф.И.О. лиц, с которыми проведены беседы, даны консультации и по каким вопросам, основные выявленные проблемы, вопросы, требующие служебной и/или прокурорской проверки;

4. Сведения по теме посещения (условия содержания, медицинская помощь, обращение с лицами, содержащимися в заключении, работа, культурные мероприятия, переписка, посещения, религиозные обряды и др.);

5.Выводы, примеры (положительные и отрицательные)

6.Анализ

7.Рекомендации

Пример 1. ЗАКЛЮЧЕНИЯ

ОБЩЕСТВЕННАЯ НАБЛЮДАТЕЛЬНАЯ КОМИССИЯ АЛТАЙСКОГО КРАЯ
(по осуществлению общественного контроля за обеспечением прав человека в местах принудительного содержания и содействия лицам, находящимся в местах принудительного содержания)
656056, г. Барнаул, ул. Молодёжная, 68«а», офис 105, тел/факс (3852) 62-95-96

05.08.2015 г. Исх. _____

656011, г. Барнаул,
пр-т Ленина, 147-Б
Начальнику УФСИН России
по Алтайскому краю,
генерал-майору В.С.
Усачеву В.Н.

Копия:
Начальнику ФКУ ИК-11
ФСИН России по Алтайскому краю
майору внутренней службы
Загороднюю В.М.

ЗАКЛЮЧЕНИЕ
посещения ФКУ ИК-11 УФСИН России по Алтайскому краю

Мы, члены рабочей группы Общественной наблюдательной комиссии Алтайского края по общественному контролю за обеспечением прав человека в местах принудительного содержания и содействия лицам, находящимся в местах принудительного содержания, Гончаренко А.И. и Филиппов В.Ф. в соответствии с п.4 ст. 15 ФЗ «Об общественном контроле за обеспечением прав человека в местах принудительного содержания и пунктами 11.1 и 12.2 регламента Общественной наблюдательной комиссии Алтайского края, подготовили настоящее заключение по результатам посещения, 28 июля 2015 года, ФКУ ИК-11 УФСИН России по Алтайскому краю.

На день посещения в колонии находилось 237 (в т.ч. 20 в колонии-поселения) осужденных женщины при лимите 266. В учреждении содержатся 3 инвалида, из них 3 группы- 2 человека, 2 группы -1 человек.

В колонии 41 женщина ВИЧ-инфицирована, 17 из них получают ВРАА-терапию.

Члены ОНК ознакомились с журналом регистрации происшествий, журналом регистрации преступлений, журналом личного приёма, разнарядку на вывод осужденных на работу в производственно-хозяйственные объекты производственной зоны в июле 2015 г.

С начала 2015 года зарегистрированы 1 производственная травма, 4 бытовые травмы.

Из всех отбывающих наказание трудоустроено 176 человек. Среднемесячная зарплата: с повреждённой оплатой труда- 7766,43 рублей, со сдельной оплатой труда – 4946,76 рублей (в 2014 году была 5965 рублей). В 2015 году условно-досрочно освобождены – 37 человек; переведены в колонию-поселение – 2 человека.

В ходе визита были осмотрены: ПКТ (2 камеры) - содержатся 2 человека, камеры ШИЗО (2 к.) - содержится 3 человека, ПФРСИ (5 к.)- содержится 5 человек. Камеры 1 и 2 находятся на ремонте. Так же осмотрены медицинская часть, магазин, столовая, жилые отряды, включая спальные помещения, душевые и туалеты.

В ходе посещения магазина обнаружили маленький ассортимент товаров. Отсутствуют молочные продукты, овощи, фрукты и многое другое. Цены на товары завышенные: мин. вода «Карачинская» 1,5л-45 руб., Газ. вода 1,5л – 40 руб. карамель (самая дешёвая)- 250 руб., конверт- 32 руб.

Были проведены беседы с осужденными: Мельниковой А.Н., 1974 г.р.; Белоконь П.С., 1987 г.р.; Баймашкиной И.О., 1996 г.р.; Авраменко Я.Ю., 1984 г.р.; Адимкаповой А.С., 1968 г.р.; Квасовой М.В., 1974 г.р.; Полоной О.Г., 1990 г.р.; Филатовой Н.Н., 1984 г.р.; Паршиной Е.Н., 1979 г.р.; Дудкиной А. Е., 1963 г.р.; Антоненко Е.И., 1958 г.р.; Поправко М.А., 1966 г.р.; Малоштаповой Н.Д., 1962 г.р.; Борисова М.М., 1975 г.р.; Бирминой Т.В., 1979 г.р.; Вороновой И.В., 1977 г.р.; Рахтиепко О.В., 1980 г.р.

У 11 из них были исследованы медицинские документы, журнал регистрации выдачи листов временной нетрудоспособности.

При изучении журнала регистрации выдачи листов временной нетрудоспособности, членами ОНК было выявлено, что сначала текущего года больничные листы были выданы лишь 4 осужденным, и из них только в одном случае это было решение медицинских работников, в трех других случаях они выполняли рекомендации врачей КТБ-12.

Это явно не соответствует количеству обращений за медицинской помощью и число трудоустроенных.

Были выявлены нарушения социальных прав осужденной Мельниковой Анастасии Николаевны, 1974 г.р.

Мельникова А.Н. в соответствии с Трудовым Кодексом РФ и УИК РФ была 08.05.2015 г. трудоустроена на должность швеи производственного участка №1 со сдельной оплатой труда (Приказ №44 ос от 12.05.2015 г.).

В связи с обострением нейного остеохондроза 01.07.2015 г. она была осмотрена врачом неврологом, и ей был выставлен вышеназванный диагноз и назначено лечение, о чем свидетельствует запись в личной медицинской карте. При этом в заключение врача отсутствует запись, что она трудоспособна.

Следующая запись специалиста датирована июлем, но дата не читабельна. После повторного осмотра врач делает запись, что Мельникова А.Н. трудоспособна.

С 15 июля 2015 г. она приступает к трудовой деятельности, и ее фамилия регулярно значится в разнарядке на вывод осужденных на работу в производственно-хозяйственные объекты, тогда как с 1 по 14 июля 2015 г. ее фамилия отсутствует в данном документе.

С ее слов она в этот период была освобождена врачом от работы, но больничный ей не выдавался и соответственно социальные выплаты по временной трудоспособности.

В разнарядке на вывод осужденных на работу по производственному участку №1 в графе подлежало выводу, значится число осужденных 19, а в графе выведено – 18 в период с 01.07.2015 г. по 14.07.2015 г., тогда, как начиная с 15.07.2015 г. в обеих графах стоит цифра 19.

Это на наш взгляд, свидетельствует, что ее не выход на работу с 01.07.2015 г. по 14.07.2015 г. не был обусловлен вынужденным сокращением числа занятых лиц на данном участке из-за сложившейся производственной ситуации.

В данном учреждении лицензированы следующие виды медицинских услуг:

- первичная доврачебная, врачебная и специализированная: в амбулаторных условиях по лабораторной диагностике, терапии, психиатрии, стоматологии, акушерству и гинекологии …;
- при оказании первичной врачебной медико-санитарной помощи в условиях дневного стационара: по терапии, акушерству и гинекологии;
- при проведении медицинских экспертиз по временной нетрудоспособности, экспертизе качества медицинской помощи.

Пример 2. ЗАКЛЮЧЕНИЯ

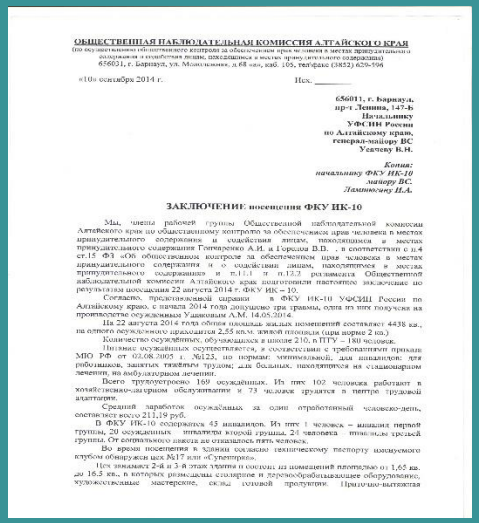

ОБЩЕСТВЕННАЯ НАБЛЮДАТЕЛЬНАЯ КОМИССИЯ АЛТАЙСКОГО КРАЯ

(до 60 лет включно обязательного контроля за обеспечением прав человека в местах принудительного содержания и содействия лицам, находящимся в местах принудительного содержания)

656011, г. Барнаул, ул. Молодежная, д.68 «а», каб. 105, телефакс (3852) 626-596

«10» сентября 2014 г. Исх. _____

656011, г. Барнаул,
пр-т Ленина, 147-Б
Начальнику
УФСИН России
по Алтайскому краю,
генерал-майору ВС
Удалову В.Н.

Копия:
начальнику ФКУ ИК-10
майору ВС.
Лаптенкову П.А.

ЗАКЛЮЧЕНИЕ: посещения ФКУ ИК-10

Мы, члены рабочей группы Общественной наблюдательной комиссии Алтайского края по общественному контролю за обеспечением прав человека в местах принудительного содержания и содействия лицам, находящимся в местах принудительного содержания Гончаренко А.Н. и Горелов В.Д. , в соответствии с ч.4 ст.15 ФЗ «Об общественном контроле за обеспечением прав человека в местах принудительного содержания и о содействии лицам, находящимся в местах принудительного содержания» и п.1.1 и п.1.3.2 регламента Общественной наблюдательной комиссии Алтайского края подготовили настоящее заключение по результатам посещения 22 августа 2014 г. ФКУ ИК – 10.

Согласно, предоставленной справки в ФКУ ИК-10 УФСИН России по Алтайскому краю, с начала 2014 года допущено три травмы, одна из них получена на производстве осужденным Удавиным А.М. 14.05.2014

На 22 августа 2014 года общая площадь жилых помещений составляет 4438 кв., на одного осужденного приходится 2,55 кв.м. жилой площади (при норме 2 кв.)

Количество осужденных, обучающихся в школе 210, в ПТУ – 180 человек.

Питание осужденных осуществляется, в соответствии с требованиями приказа МЮ РФ от 03.08.2005 г. №125, по нормам минимальной, для инвалидов: для работающих, занятых тяжёлым трудом; для больных, находящихся на стационарном лечении, по выбракованным лечениям.

Всего трудоустроено 169 осужденных. Из них 102 человека работают в хозяйственно-бытовом обслуживании и 73 человек трудятся в центре трудовой адаптации.

Средний заработок осужденных за один отработанный человеко-день, составляет всего 211,19 руб.

В ФКУ ИК-10 содержатся 43 инвалида. Из них 1 человек – инвалид первой группы, 20 осужденных инвалиды второй группы, 21 человек – инвалиды третьей группы. От физического труда не освобождены пять человек.

Во время посещения в здании согласно технического паспорта имеющимся клубом обнаружен цех №17 или «Сувенирка».

Цех занимает 2-й и 3-й этаж здания и состоит из помещений площадью от 1,65 кв. до 16,5 кв., в которых размещены столярное и деревообрабатывающее оборудование, художественные мастерские, склад готовой продукции. Приточно-вытяжная

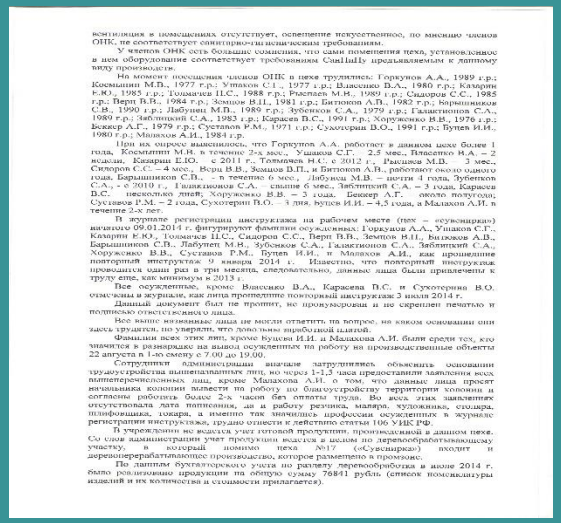

вентиляция в помещениях отсутствует, освещение некачественное, по мнению членов ОНК, не соответствует санитарно-гигиеническим требованиям.

У членов ОНК есть большие сомнения, что сам помещения цеха, установленное в нем оборудование соответствует требованиям СанПиНу предъявляемым к данному виду производств.

На момент посещения членов ОНК в цехе трудились: Горкунов А.А., 1989 г.р.; Комбинин М.В., 1977 г.р.; Уткаков С.Г., 1977 г.р.; Власенко В.А., 1980 г.р.; Камарин К.Ю., 1985 г.р.; Толмачев П.С., 1988 г.р.; Расепов М.Н., 1989 г.р.; Сидоров С.С., 1985 г.р.; Верт В.В., 1984 г.р.; Земцов В.П., 1981 г.р.; Битюков А.П., 1982 г.р.; Барышников С.В., 1990 г.р.; Лабунец М.В., 1989 г.р.; Зубенков С.А., 1979 г.р.; Галиаскимов С.А., 1989 г.р.; Заблитский С.А., 1983 г.р.; Карасев В.С., 1991 г.р.; Хоружеко В.В., 1976 г.р.; Бекжер А.Г., 1979 г.р.; Сусталов Р.М., 1971 г.р.; Сухотерин В.О., 1991 г.р.; Бутев И.И., 1980 г.р.; Малахов А.И., 1984 г.р.

При их опросе выяснилось, что Горкунов А.А. работает в данном цехе более 1 года, Комбинин М.В. в течение 2-х мес., Уткаков С.Г. – 2 мес., Власенко В.А. – 2 месяца, Камарин Е.Ю. с 2011 г., Толмачев Н.С. с 2012 г., Расепов М.В. 3 мес., Сидоров С.С. – 4 мес., Верт В.В., Земцов В.П., и Битюков А.В., работают около одного года, Барышников С.В. – в течение 6 мес., Лабунец М.В. – почти 1 года, Зубенков С.А., с 2010 г., Галиаскимов С.А. свыше 6 мес., Заблитский С.А. – 3 года, Карасев В.С. несколько лет, Хоружеко В.В. – 3 года, Бекжер А.Г. около полугода, Сусталов Р.М. – 2 года, Сухотерин В.О. – 3 дня, Бутев И.И. – 4,5 года, а Малахов А.И. в течение 2-х лет.

В журнале регистрации инструктажа на рабочем месте (цех – «сувенирка») начатого 09.01.2014 г. фигурируют фамилии осужденных: Горкунов А.А., Уткаков С.Г., Камарин К.Ю., Толмачев П.С., Сидоров С.С., Верт В.В., Земцов В.П., Битюков А.В., Барышников С.В., Лабунет М.В., Зубенков С.А., Галиаскимов С.А., Заблитский С.А., Хоружеко В.В., Сусталов Р.М., Бутев И.И., и Малахова А.И., как проведение повторный инструктаж 9 января 2014 г. Известно, что повторный инструктаж проводится один раз в три месяца, следовательно, данные лица были привлечены к труду еще, как минимум в 2013 г.

Все осужденные, кроме Власенко В.А., Карасева В.С. и Сухотерина В.О. отмечены в журнале, как лица прошедшие повторный инструктаж 3 июля 2014 г.

Данный документ был не прошит, не пронумерован и не скреплен печатью и подписью ответственного лица.

Все выше названные лица не могли ответить на вопрос, на каком основании они здесь трудятся, но утверждали, что довольны заработной платой.

Фамилии всех этих лиц, кроме Бутева И.И. и Малахова А.И. были среди тех, кто занимался в разнарядке на вывод осужденных на работу на производственные объекты 22 августа в 1-ю смену с 7.00 до 19.00.

Сотрудники администрации вначале затруднялись объяснить основания трудоустройства вышеназванных лиц, но через 1-1,2 часа предоставили заявления всех вышеперечисленных лиц, кроме Малахова А.И. о том, что данные лица просят начальника колонии вывести на работу по благоустройству территории колонии и согласны работать более 2-х часов без оплаты труда. Во всех этих заявлениях отсутствовала дата подписания, да и работу резчика, маляра, художника, столяра, плиточника, токаря, а именно так значились профессии осужденных в журнале регистрации инструктажа, трудно отнести к действию статьи 106 УИК РФ.

В учреждении не ведется учет готовой продукции, производимой в данном цехе. Со слов администрации учет продукции ведется в целом по деревообрабатывающему участку, в который, помимо цеха №17 («Сувенирка») входит и деревообрабатывающее производство, которое размещено в промзоне.

По данным бухгалтерского учета по разделу деревообработка в июле 2014 г. было реализовано продукции на общую сумму 76841 рубль (список номенклатуры изделий и их количество и стоимости прилагается).

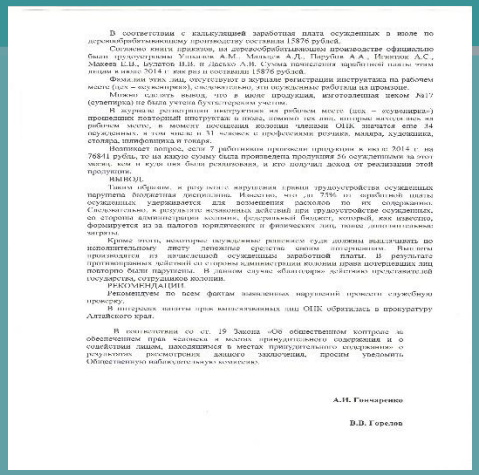

В соответствии с калькуляцией заработная плата осужденных в июле по деревообрабатывающему производству составила 15878 рублей.

Согласно книги приказов, на деревообрабатывающем производстве официально были трудоустроены Уткаков А.М., Малахов А.Д., Бутубов А.А., Новиков А.С., Маеева Е.Ш., Бугетов И.И. и Дасько А.Н. Сумма начисленной заработной платы этим лицам в июле 2014 г. как раз и составила 15876 рублей.

Фамилии этих лиц, отмеченных в журнале регистрации инструктажа на рабочем месте (цех – «сувенирка»), свидетельствуют, что осужденные работали на производстве.

Можно сделать вывод, что в июле продукция, изготовленная цехом №17 (сувенирка) не была учтена бухгалтерским учетом.

В журнале регистрации инструктажа на рабочем месте (цех – «сувенирка») прошедшие повторный инструктаж в июле, помимо тех лиц, которые начали цех на рабочем месте, в момент посещения членами ОНК значится еще 34 осужденных, в том числе и 31 человек с профессиями резчика, маляра, художника, столяра, плиточника и токаря.

Возникает вопрос, если 7 работников приносили прибыли в июле 2014 г. на 76841 рубль, то на какую сумму была произведена продукция 56 осужденными за этот месяц, или в чьих они были реализованы, и кто получал доход от реализации этой продукции.

МЫ ВЫЯВИЛИ:

Таким образом, в результате нарушения правил трудоустройства осужденных нарушена бюджетная дисциплина. Известно, что до 75% из заработной платы осужденных удерживается для возмещения расходов по их содержанию. Следовательно, в результате незаконных действий при трудоустройстве осужденных, со стороны администрации колонии, федеральный бюджет, который, как известно, формируется из за налогов юридических и физических лиц, понес дополнительные затраты.

Кроме этого, некоторые осужденные работники цеха должны выплачивать по исполнительному листу денежные средства своим потерпевшим. Выплаты производятся из начисленной осужденным заработной платы. В результате противоправных действий со стороны администрации колонии права потерпевших лиц повторно были нарушены. В данном случае обратимся действию представителей государства, сотрудников колонии.

РЕКОМЕНДАЦИИ:

Рекомендуем по всем фактам выявленных нарушений провести служебную проверку.

В интересах защиты прав вышеназванных лиц ОНК обратилась в прокуратуру Алтайского края.

В соответствии со ст. 19 Закона «Об общественном контроле за обеспечением прав человека в местах принудительного содержания и о содействии лицам, находящимся в местах принудительного содержания» о результатах рассмотрения данного заключения, просим уведомить Общественную наблюдательную комиссию.

А.Н. Гончаренко

В.Д. Горелов

Пример 3. ЗАКЛЮЧЕНИЯ

ОБЩЕСТВЕННАЯ НАБЛЮДАТЕЛЬНАЯ КОМИССИЯ АЛТАЙСКОГО КРАЯ
(по осуществлению общественного контроля за обеспечением прав человека в местах принудительного содержания и содействия лицам, находящимся в местах принудительного содержания)
656031, г. Барнаул, ул. Молодежная, д.68 «а», каб. 105, тел\факс (3852) 629-596

«29» октября 2015 г. Исх. _____

656025, г. Барнаул,
пр-т Ленина, 74
Начальнику
ГУ МВД России
по Алтайскому краю
генерал-лейтенанту полиции
Торубарову О.И.

Копия:
начальнику ОМВД России
по Тальменскому р-ну
полковнику полиции
Щербакову И.А.

ЗАКЛЮЧЕНИЕ посещения ИВС ОМВД России
по Тальменскому р-ну

Мы, члены Общественной наблюдательной комиссии Алтайского края по общественному контролю за обеспечением прав человека в местах принудительного содержания и содействия лицам, находящимся в местах принудительного содержания, Гончаренко А.И. и Сидоренко Е.С. в соответствии со ст.15 ФЗ «Об общественном контроле за обеспечением прав человека в местах принудительного содержания и о содействии лицам, находящимся в местах принудительного содержания», подготовили настоящее заключение по результатам посещения 28 октября 2015 г. ИВС ОМВД России по Тальменскому р-ну.

ИВС находится в здании во дворе отдела полиции. В ИВС можно попасть только через дежурную часть отдела полиции. В фойе дежурной части отдела полиции имеется информация об ИВС, но она располагается в труднодоступном месте для лиц с пониженным зрением и с опорно-двигательными нарушениями. На стенде имеется информации о времени приема передач и о том, что разрешается передавать, в каком количестве со сноской на действующее распоряжение.

На день посещения в учреждении содержатся 12 человек (лимит – 28), в т.ч. 5 человек административно арестованные. Несовершеннолетних лиц в ИВС нет, но содержится одна женщина. Среднесуточная наполняемость составляет 16 человек.

В штате ИВС 0,5 ст. медицинский работник и на 1,0 ст. дезинфектор.

Согласно, государственного контракта №62 от 28.10.2015 г. горячим питанием лиц задержанных на срок свыше 3 часов обеспечивает ИП «Муравьева О.Н.». Заявки на доставку питания подаются по телефону дежурным сотрудником. Помимо обеспечения питания здоровых лиц, предусмотрена диета для лиц, страдающих туберкулезом.

Бракеражный журнал ведется ИП «Муравьева О.Н.» с нарушением. Так на момент посещения членами ОНК (11.30) в строке ужин было проставлено время снятие пробы 16.30 и дана органолептическая оценка ужину – хорошо.

Посуда после приема пищи обрабатывается сотрудником ИВС с соблюдением технологии и с применением дезсредств.

Все лица, поступающие в ИВС, проходят медицинский осмотр. Нарушений в ведении журнала медицинского осмотра не выявлено.

Для административно арестованных журнал медицинского осмотра ведется отдельно.

В учреждении отдельного журнала вызова скорой помощи нет, врачебное заключение и объем оказанной медицинской помощи вноситься в журнал медицинского осмотра.

В ИВС 7 камер и 1 карцер. Камерная площадь из расчета 4 кв. м. на одного человека соблюдается.

Все камеры оборудованы вешалками, тумбочками, столами и скамьями для приема пищи, санузлами с соблюдением приватности. Искусственное освещение и естественное освещение в камерах соответствует санитарно-гигиеническим нормам, имеется ночное освещение. Приточно-принудительная вентиляция находиться в рабочем состоянии. Камеры радиофицированы. Санитарное состояние камер хорошее.

В камерах ведется постоянное видеонаблюдение, в т.ч. и за приватной зоной.

В учреждении 1 душевая установка и 1 облучатель медицинский.

К сожалению, как камеры, так и душевые не приспособлены для содержания инвалидов с нарушением опорно-двигательных функций.

В учреждении имеется водонагревательное устройство, позволяющее обеспечить арестованных и подследственных кипяченой водой.

В ИВС достаточный запас постельных и гигиенических принадлежностей в т.ч. для женщин.

Дезобработка мягких вещей и постельных принадлежностей производится в «прожарочном» шкафу дезинфектором.

В учреждении имеется договор с ООО «КФК» на проведение дезинсекции, дезинфекции и дератизации.

Медицинские услуги не лицензированы. Кабинет медицинского работника не укомплектован медикаментами для оказания неотложной посиндромной медицинской помощи, нет иммобилизационных шин, желудочного зонда с воронкой (шприц Жане) и портативного аппарата для ИВЛ. Имеется аптечка «Антиспид».

В ИВС имеется комната предназначенная, как для работы следователей, так и для краткосрочных свиданий, оборудованная столом и стульями.

Права административно арестованных на ежедневные телефонные звонки родственникам соблюдаются посредством использования мобильной связи с собственных телефонных аппаратов или аппаратов сокамерников.

В учреждении имеется один прогулочный дворик оборудованный лавочкой, навесом, но не заасфальтирован и нет спортивных снарядов. В ИВС имеется библиотека, с достаточным количеством литературы, в т.ч. юридической.

Членами ОНК даны консультации следующим лицам по условиям содержания: Поддубный А.В., 1972 г.р.; Ищенко А.С., 1976 г.р.; Круликов С.В., 1959 г.р.

РЕКОМЕНДАЦИИ

1. Разместить в фойе отдела полицию информацию об ИВС в доступном, для всех категорий посетителей месте;
2. Усилить контроль за ведением бракеражного журнала.
3. Оборудовать 2 камеры и душевую поручнями;
4. Провести необходимую работу для лицензирования медицинской деятельности.
5. Укомплектовать медицинский кабинет медикаменты и оборудованием для оказания неотложной медицинской помощи.

В соответствии со ст. 19 Закона «Об общественном контроле за обеспечением прав человека в местах принудительного содержания и о содействии лицам, находящимся в местах принудительного содержания» о результатах рассмотрения данного акта и принятых мерах по устранению выявленных недостатков, просим уведомить Общественную наблюдательную комиссию.

А.И. Гончаренко

Е.С. Сидоренко

Рекомендации

- каждая рекомендация должна касаться только одной конкретной проблемы;
- оценивание выполнения рекомендации должно быть как можно более простым;
- предлагаемые меры должны привести к конкретному результату;
- рекомендации должны быть основаны на качественных и объективных доказательствах и результатах анализа и ссылаться на те или иные нормы;
- рекомендации должны касаться причины проблемы, а не ее симптомов;
- рекомендации должны быть адресованы конкретным органам власти

АДРЕСАТЫ ЗАКЛЮЧЕНИЙ

- руководство учреждения;
- территориальные органы ФСИН, МВД и т.д.;
- федеральные органы ФСИН, МВД и т.д.;
- региональная и генеральная прокуратура;
- структуры Следственного Комитета России;
- Судебные органы;
- СМИ, интернет, социальные сети;
- неправительственные организации.

Что дает ОНК подготовка заключения по каждому посещению МПС

1. Позволяет готовить тематические и ежегодные отчеты (доклады);
2. Отчеты могут быть мощным инструментом в деятельности ОНК, хотя для их составления требуется время;
3. Отчетность является основой для налаживания конструктивного диалога с государственными органами;
4. Отчеты важны для контроля и преемственности в работе ОНК.

Благодарю за внимание!